

Casi la mitad de las familias atendidas por Càritas Diocesana de Barcelona no pueden pagar los gastos de la vivienda

- Un 17,3% de las familias se han visto obligadas o plantean mudarse a una vivienda más asequible. Un 14,1% de los hogares atendidos han recibido amenazas de expulsión del domicilio
- El 68% de los hogares ha empeorado su estado de salud emocional, incrementando la ansiedad y/o la dificultad para dormir. Además, han aumentado un 19% los conflictos en el hogar
- 1 de cada 3 hogares ha bajado el rendimiento escolar: Un 12% de los hogares no tiene acceso a internet y un 35% desconoce cómo hacer trámites por esta vía

Barcelona, 23 de junio de 2020 – La COVID-19 lleva asociada una crisis social sin precedentes, tal como muestra el informe [\[WEB\]](#) que Càritas Diocesana de Barcelona ha hecho público por entender los estragos económicos que ha supuesto para las familias atendidas por la entidad.

Con el título "[\(Primer\) impacto de la crisis de la COVID-19 en las familias atendidas por Càritas Diocesana de Barcelona](#)", el informe ha entrevistado a **475 hogares atendidos por Càritas Diocesana de Barcelona entre el 18 y 25 de mayo**. Entre otros se ha preguntado sobre el impacto de la crisis de la COVID-19 en el empleo, la situación económica, la vivienda, la convivencia y los cuidados, la educación y la brecha digital, las redes de apoyo y de solidaridad y las expectativas de futuro.

El impacto ha sido muy intenso, con una elevada destrucción de empleo, y un aumento de la tasa de desempleo de 26 puntos porcentuales, lo que ha afectado, a su vez, en la bajada de los ingresos, del 36%. Así, los ingresos provenientes del empleo formal (trabajos con contrato) han caído un 42%, y los provenientes del empleo informal (economía sumergida) un 73%, poniendo de manifiesto la mayor vulnerabilidad de las personas que hasta ahora han estado subsistiendo con trabajos precarios. La desprotección de estas personas se agrava, ya que no pueden acceder a las prestaciones por desempleo. En el caso de las personas en situación administrativa irregular es más grave, porque no tienen acceso ni siquiera a la última red de protección recientemente aprobada, el Ingreso Mínimo Vital (IMV), ni a la Renta Garantizada de Ciudadanía (RGC).

Esta notable reducción de los ingresos provoca que **1 de cada 4 hogares atendidos por Càritas Barcelona no tengan ningún tipo de ingreso**, que a un **41% de las familias les sea imposible seguir una dieta equilibrada o que un 24% no pueda comprar medicamentos**. Además, se agrava una problemática muy extensa en Barcelona y los municipios de su entorno, que es la emergencia habitacional: **un 42,9% de los hogares no puede hacer frente a los pagos de alquiler o hipoteca**, incrementando el riesgo de ser desahuciadas o perder el hogar.

Por otra parte, la crisis de la COVID-19 y el confinamiento han dificultado la convivencia y la conciliación de la vida laboral y familiar, **provocado un aumento de los conflictos en un 19% y la imposibilidad de compatibilizar el trabajo con el cuidado de niños y adolescentes**. Así, un 13% de los hogares ha tenido que renunciar a un trabajo para hacerse cuidado de los menores.

CONTACTES DE PREMSA



Via Laietana, 5 entresol - 08003 Barcelona
T. 93 344 69 00 - infocaritas@caritas.barcelona

Jordi Julià: jjulia@caritas.barcelona / 607 024 183

Tabla 3. Dificultades econòmiques provocades per la crisi Covid-19 (%)

	Porcentaje de respuestas
No disponer de dinero suficiente para pagar gastos de suministro (facturas de luz, agua, gas, internet).	49,7%
No disponer de dinero suficiente para pagar gastos de vivienda o alojamiento (hipoteca, alquiler)	42,9%
Vernos obligados a mudarnos a una vivienda más barata (o plantearlo como posibilidad futura)	17,3%
Sufrir algún tipo de amenaza de expulsión de su vivienda (inmediata o no)	14,1%

A esta situación se suma la brecha digital existente, con **un 12% de los hogares sin acceso a internet y un 35% sin habilidades para hacer trámites por esta vía**, mientras que en **1 de cada 3 hogares ha bajado el rendimiento escolar**, no solo por no disponer de aparatos electrónicos, sino también para otros tipos de dificultades personales.

La crisis y el confinamiento han tenido un impacto negativo sobre la salud, especialmente sobre el estado psico-emocional de las familias. Uno de cada cuatro hogares ha visto como empeoraba el estado físico general de sus miembros y **en 7 de cada 10 la crisis ha provocado un incremento de la ansiedad y/o la dificultad para dormir**.

Gráfico 14. Evolución estado emocional miembros del hogar durante crisis

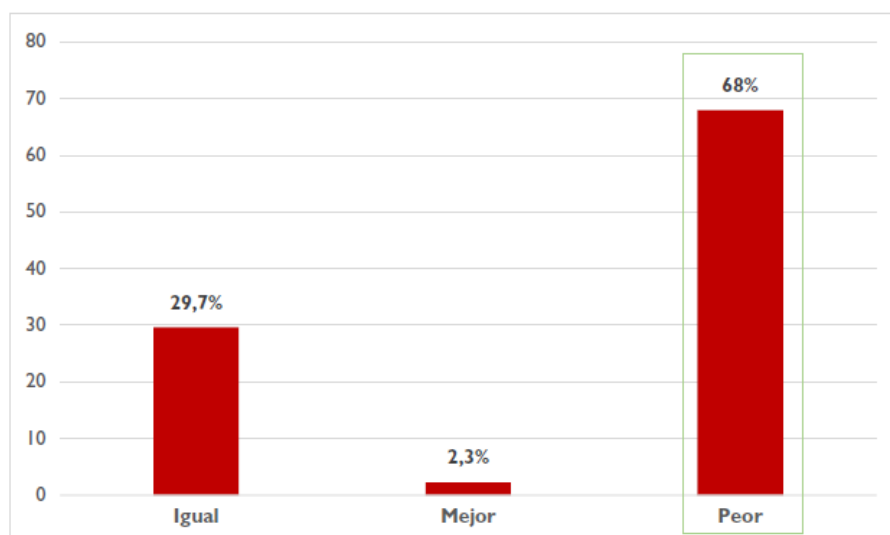

El estudio nos muestra que la crisis no es igual para todos y que nuevamente las personas más frágiles son las que están sufriendo de manera más intensa un empeoramiento en sus condiciones de vida. **Las familias inician este periodo de nueva normalidad con una situación de mayor vulnerabilidad, ya que sus condiciones son mucho peores que hace tres meses**. Sin embargo, a pesar de este contexto, **9 de cada 10 hogares se muestran esperanzadas por el futuro**, y creen que podrán avanzar hacia una vida mejor dentro de una sociedad más amable y solidaria.

CONTACTES DE PREMSA



Via Laietana, 5 entresol - 08003 Barcelona
T. 93 344 69 00 - infocaritas@caritas.barcelona

Jordi Julià: jjulia@caritas.barcelona / 607 024 183